

# 上海跨境电子商务进口服务平台

## 海关备案

修订历史:

日期	版本	描述	作者
2015/11/23	v1.0	1、文档 3.3.2.2 aprrMan 字段调整为 aprrMan; spt1、spt2、spt3 字段调整为 spl、sp2、sp3。	左达
2015/11/24	v1.0	1、文档添加 3.3.3.1 数据字段; 3.3.3.2 数据格式。	左达
版本调整			
2015/12/07	v2.0	1、版本调整为 v2.0: 已上线尚未调整接口的商户, 版本号 version 字段维持 v1.0, 待完成调整后更新版本号为 v2.0。 2、3.1.2 章节添加字段及格式: orgNo、entType、siteName、url、busScope、remark、busRegion; QYXX14、QYXX15; spt4—spt10。 3、3.1.4 章节添加字段及格式: supplier、remark、busRegion; SPXX95-SPXX99; spt4-spt10。 4、3.1.4 章节调整字段 cargoPlace 格式为国家(海关)代码。	左达
2015/12/21	v2.0	1、3.1.1 章节调整字段 customsCode 描述“注册海关代码”为“注册海关代码”。 2、3.1.4 章节调整字段 busRegion 描述“商品经营范围区域”为“首次进口区域”。 3、3.1.4 章节调整字段 standardPlace 格式为国家(海关)代码。 4、3.1.4 章节调整字段 HS-CODE 描述, “为不影响正常备案, 此值须符合海关规范, 长度为十位”。	左达

		5、3.1.4 章节启用 spt1 作为“商品类型”，必填项。 3.1.2 章节启用 spt1 作为“境外企业所在国家”，必填项。 6、附件确定规范：上传附件时需符合上海海关随附单证无纸化文件技术标准。	
2016/01/08	v2.0	1、调整附件上传标准，详见 9.2 附件章节。 2、根据海关需求，调整机构代码表（新增 5 个机构，4 个机构名称有改变）。	左达
2016/02/24	v2.0	1、9.2 章节附件《国别码表》增加塞尔维亚相应代码记录。 2、3.1.4.2 章节纠正 flag1712 字段描述： 0：不在范围内； 1：在范围内。	左达
2016/02/24	v2.0	1、3.1.2.2 章节更新 busScope 字段描述“婴幼儿商品/化妆品”为“经营商品”。	左达
2016/02/29	v2.0	1、3.1.4.2 章节“适用标准国别”standardPlace、“商品成分”cargoIngredient、“商品型号”cargoModel 字段调整为必填项。 2、“hsCode” HS-CODE 字段调整为必填并且长度为 10 位。 3、调整附件上传标准，文件大小限制为 2M，详见 9.2 附件章节。	左达
2016/03/22	v2.0	1、4.2.1 章节，新增查询返回状态“4：海关人工审核中”。	左达
2016/07/22	V3.0	1、去掉商品备案的品牌检查； 2、启用企业备案 spt2（品牌中文名），spt3（品牌外文名），spt4(是否有品牌评估报告)，spt5(第三方评估机构名称)； 3、将原来品牌备案的附件移动到商品备案中。 4、版本调整为 v3.0：新的商品备案需要传递 version 为 v3.0, 其它备案以及旧的商品备案 version 维持不变。	周珂
2016/10/11	V3.0	1、商品备案 CODEID 描述修改	周珂
2020/07/01	V3.0	1、商品备案 CODEID 描述修改	周珂

上海跨境电子商务公共  
服务有限公司

2016 年 10 月

## 目录

第 1 章	文档说明 .....	6
1.1	功能描述 .....	6
1.2	阅读对象 .....	6
1.3	业务术语 .....	6
1.4	技术服务 .....	6
1.5	业务描述 .....	6
第 2 章	数据通讯 .....	6
2.1	通讯协议及方式 .....	6
2.2	数据通讯限制 .....	6
第 3 章	请求接口说明 .....	7
3.1	备案申报类接口 .....	7
3.1.1	简述 .....	7
3.1.2	商户备案信息接口 .....	7
3.1.2.1	接口信息 .....	7
3.1.2.2	数据字段 .....	7
3.1.2.3	数据格式 .....	13
3.1.3	品牌备案信息接口 .....	15
3.1.3.1	接口信息 .....	15
3.1.3.2	数据字段 .....	15
3.1.3.3	数据格式 .....	17
3.1.4	商品备案信息接口 .....	17
3.1.4.1	接口信息 .....	17
3.1.4.2	数据字段 .....	17
3.1.4.3	数据格式 .....	21
3.2	备案审批信息查询类接口 .....	22

3.2.1 简述 .....	22
3.2.2 备案审批信息查询接口 .....	23
3.2.2.1 接口信息 .....	23
3.2.2.2 数据字段 .....	23
3.2.2.3 数据格式 .....	23
3.3 备案审核结果返回类接口 .....	24
3.3.1 简述 .....	24
3.3.2 备案审核结果返回接口 .....	24
3.3.2.1 接口信息 .....	24
3.3.2.2 数据字段 .....	24
3.3.2.3 数据格式 .....	26
3.3.3 备案审核结果返回接口通讯应答 .....	26
3.3.3.1 数据字段 .....	26
3.3.3.2 数据格式 .....	27
第 4 章 接口返回信息 .....	27
4.1 备案申报类接口 .....	27
4.1.1 数据字段 .....	27
4.1.2 数据格式 .....	28
4.2 备案审批信息查询类接口 .....	28
4.2.1 数据字段 .....	28
4.2.2 数据格式 .....	29
第 5 章 代码表 .....	30
5.1 通用应答代码表 .....	30
第 6 章 签名机制 .....	30
6.1 生成待签名字符串 .....	30
6.1.1 需要签名的字符串 .....	30
6.1.2 生成待签名字符串 .....	30

<b>6.2</b>	签名 .....	30
<b>6.2.1</b>	MD5 签名 .....	30
<b>第 7 章</b>	实例 .....	31
<b>第 8 章</b>	常见问题 .....	32
<b>第 9 章</b>	附录 .....	32
<b>9.1</b>	币种 .....	32
<b>9.2</b>	附件 .....	33
机构代码：机构码表.xls .....		33
国别代码：国别码表.xls .....		33
附件上传标准：海关备案附件上传标准.docx.....		33

## 第 1 章 文档说明

### 1.1 功能描述

### 1.2 阅读对象

海关备案接口文档是面向具有一定的网站开发能力，了解 ASP、PHP、JAVA、ASP.NET 等开发语言中的一种及 SQL 数据库语言的网站开发、维护和管理人员。

### 1.3 业务术语

### 1.4 技术服务

### 1.5 业务描述

## 第 2 章 数据通讯

### 2.1 通讯协议及方式

HTTP/HTTPS 协议，传输数据方式通过 POST/GET 方式，将数据提交给对方接收。

一) 备案申报类接口

电商通过 POST 提交时只需 2 个参数：

- 1) EData: 原始接口数据信息(需使用 UTF-8 编码格式进行 URL 编码)
- 2) SignMsg: 摘要加签过的接口数据信息

二) 信息查询类接口

电商通过 GET 提交参数查询，不需要摘要加签，提交时只需要 1 个参数：

- 1) EData: 原始接口数据信息(需使用 UTF-8 编码格式进行 URL 编码)

### 2.2 数据通讯限制

电商/平台系统接入 **CBT**(上海跨境电商商务进口服务平台)，需提供系统通过网络访问 **CBT**(上海跨境电商商务进口服务平台)时 IP 地址，**CBT** 会对服务请求进行 IP 控制。

## 第 3 章 请求接口说明

### 3.1 备案申报类接口

#### 3.1.1 简述

此接口涉及商户系统将商户、品牌和商品备案等信息发送到 CBT(上海跨境电商商务进口服务平台)。商户系统通过 HTTP/HTTPS 技术将信息 POST 到 CBT(上海跨境电商商务进口服务平台)。CBT 平台接收响应，CBT 平台返回通信回执信息。

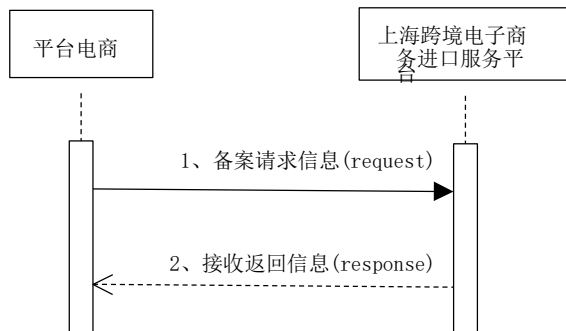

#### 3.1.2 商户备案信息接口

##### 3.1.2.1 接口信息

数据流向：电商系统→CBT

接口方式	请求地址	说明
HTTP/HTTPS POST	http://61.152.165.75:8087/ciqInterface/company/companylist.htm	该接口地址为测试地址，具体接口生产地址另行告知

##### 3.1.2.2 数据字段

参数列表（注意参数名称区分大小写），N 为非空，Y 为可空。

序号	参数名称	参数含义	数据类型	是否可空	说明描述	例子
协议参数						
1	version	网关版本	char(10)	N	固定值：v2.0 注意为小写字母	v2.0
2	commitTime	提交时间	date	N	数字串，一共 14 位格式为：年[4 位]月[2 位]日 [2 位]时[2 位]分[2 位]秒[2 位]	20071117020101
3	srcNCode	代理商户代码	char(7)	Y	字符串 CBT 平台分配的唯一代理商户代码（7 位字符）	KJT0001

4	coCode	企业代码	char(7)	N	字符串 CBT 平台分配的唯一电 商代码 (7 位字符)	XXXX001
5	tradeCode	企业备案编 号	varchar2(10)	Y	更新备案时需填写	3100100001
6	serialNumbe r	流水号	varhchar2(32)	N	字符串 请求方生成唯一流水号 规则为 coCode (7 位) +YYYYMMDDHHMMS S(14 位)+5 位流水号	XXXX00120119182 83930400001
业务参数: Company 商户主体信息						
7	regCo	企业注册名 称(简)	varhchar2(255)	N		xxx
8	fullName	企业注册名 称(全)	varchar2(255)	N		xxx 网络公司
9	customsCod e	注册海关代 码	char(4)	Y		2247
10	coClass	企业级别	varchar2(1)	Y		1
11	creditMar	企业资质标 志	varchar2(8)	Y	企业资质标志, 第 1 位 为税款标志 (0-正常, 1- 拖欠); 第 2 位为报关手 续标志 (0-正常, 1-拖 欠); 第 3 位为年审布 控标志 (0-合格, 1-年 审不合格, 3-集中统 一年审不合格); 第 4 位 为情报布控标志 (0 正 常, 3 提示有情报重点查 验, 4 提示有情报暂扣货 物; 9 其他原因布控, 不 能通关); 第 5 位为审 批标志 (0-审批通 过, 1-未审批); 第 6 位 是注册有效期 (0-正 常, 1-超期布控); 第 8 位为国标代码标志 (0- 合格, 5-错误, 不能通 关)	000000
12	examScore	企业评分	number(19)	Y		80
13	validDate	有效日期	date	Y	数字串, 一共 8 位格式 为: 年[4 位]月[2 位]日 [2 位]	20141210
14	accoBank	收款帐户的 开户银行	varchar2(255)	Y		工商银行
15	accoNo	收款帐号	varchar2(64)	Y		310016178230500030 43
16	accoName	收款帐户名	varchar2(128)	Y		张三
17	accoCUR	收款币种	varchar2(3)	Y	参考 9.1 币种编码表	CNY



18	accoNation	收款账户国家代码	varchar2(3)	Y	参考 9.3 国家或地区代码	CHN
19	domesticBank	境内企业的开户银行	varchar2(128)	N		工商银行
20	domesticAccoNo	境内企业银行账号	varchar2(64)	N		31001617823050003046
21	mailCo	企业邮编	varchar2(6)	N		121344
22	brokerType	报关类别	varchar2(1)	Y	报关类别, 参见报关类别表 SYS_BROKER	1
23	rgDate	注册日期	date	N		20041210
24	regValidDate	企业注册有效期	date	N		20241210
25	licensesld	营业执照号	varchar2(32)	N		370100000004571
26	enFullCo	企业英文名称	varchar2(255)	N		Shanghai Honyee Media Co.,LTD22
27	enAddrCo	企业英文地址	varchar2(255)	N		No. 1907,Hebin West RD Pudong International Airport
28	addrCo	企业中文地址	varchar2(255)	N		上海市浦东新区六灶镇鹿园工业区鹿吉路 93-4
29	busiType	行业种类	varchar2(32)	Y	行业种类, 参见行业种类代码表 SYS_BUSI_TYPE	10
30	contacCo	联系人	varchar2(32)	N		张三
31	telCo	联系电话	varchar2(32)	N		12345678
32	emailCo	联系人电子邮箱	varchar2(64)	Y		abc@abc.com
33	faxCo	联系人传真	varchar2(32)	Y		87654321
34	apprDep	批准机关	varchar2(32)	Y		rfsf
35	apprld	批准文号	varchar2(32)	Y		43654747474
36	invFundT	投资总额(万)	number(10,4)	N		1000
37	rgFund	注册资本(万)	number(10,4)	N		3000
38	currCode	注册资金币制	varchar2(3)	N	参考 9.1 币种编码表	CNY
39	taxyRgNo	税务登记号	varchar2(32)	N		23544444756867868
40	chkDate	年审日期	date	Y		20141215
41	coRegCode	企业注册号	varchar2(16)	Y		13454531
42	coBusiType	企业业务类型	varchar2(64)	Y		1
43	consNotice	消费者告知书记内容	varchar2(1024)	Y		XXXXXXXXX
44	consNoticeUrl	消费者告知书记网页路径	varchar2(128)	Y		www.abc.com
45	consCompFlag	是否建立消费者投诉受理程序	char(1)	Y	0: 无; 1: 有	1
45	consCompUrl	消费者投诉受理程序所在网页路径	varchar2(128)	Y		www.cba.com

46	reposManageType	仓库管理方式	char(1)	Y	1: 委托; 2: 自管 直邮模式不用填写	2
47	storeAddr	区内食品化妆品存储物流地址	varchar2(255)	Y		上海市浦东新区六灶镇鹿园工业区鹿吉路 93-3
48	storeRegNo	区内食品化妆品存放场所备案编号	varchar2(32)	Y		54321
49	ebusiStoreAddr	跨境贸易电子商务物流中心地址	varchar2(255)	Y		上海市浦东新区六灶镇鹿园工业区鹿吉路 93-2
50	ebusiStoreRegNo	跨境贸易电子商务物流中心备案编号	varchar2(32)	Y		54322
51	evaluateFlag	企业资料是否经过第三方评估标识	char(1)	Y	0: 没有; 1: 有	1
52	evaluateUnit	企业资料评估单位名称	varchar2(255)	Y		跨境通
53	coType	企业生产类型	varchar2(32)	Y	企业生产类型, 参见生产方式代码表 SYS_PRODUCE_TYPE	1
54	speCo	特殊企业标志	varchar2(8)	Y		11111
55	tradeArea	经营地区范围	varchar2(32)	Y		上海
56	mainPro	主要产品	varchar2(255)	Y		食品、饮料
57	actFund	到位资金(万美元)	number(19,0)	Y		1000
58	dutyFreeAmt	免税额(万美元)	number(19,0)	Y		500
59	copFlag	企业标志	varchar2(8)	Y	企业标志, 第一位: 允许异地报关标志 (0: 不允许; 1: 允许) 第二位: 分发标志 (0: 无须分发; 1: 待分发) 第三位: 数据来源 (0: H2000; 1: H883EDI) 第四位: 电子付款 0 不能; 1 可以; 第五位: 异地临时注册企业 0: 不属于 1: 属于	11111
60	copNote	备注	varchar2(255)	Y		无
61	copGBCode	组织机构代码	varchar2(32)	N		134d533
62	coploCode	企业进出口代码	varchar2(32)	Y		Abc123

63	copEndDate	企业通关期限	date	Y		20141229
64	copRange	企业经营范围	varchar2(4000)	N		食品、饮料
65	zoneOrgCode	区内企业海关编码	varchar2(10)	Y	针对保税区进口业务，为保税区内备案的仓储企业海关编号。 非保税区进口业务，此值为空。	123Abc
66	zoneCustomsCode	区内企业关区代码	varchar2(4)	Y	针对保税区进口业务，为保税区内备案的仓储企业关区代码。 非保税区进口业务，此值为空。	123A
67	zoneCopGBCode	区内组织机构代码	varchar2(32)	Y	针对保税区进口业务，为保税区内备案的仓储企业组织机构代码。  非保税区进口业务，此值为空。	123Abc
68	zoneFullName	区内企业注册名称（全）	varchar2(255)	Y	针对保税区进口业务，为保税区内备案的仓储企业注册名称全称。 非保税区进口业务，此值为空。	xxx 网络公司
69	lawMan	法人姓名	varchar2(32)	N		张三
70	lawManTel	法人联系电话	varchar2(32)	N		12345678
71	idNumber	居留证号码	varchar2(64)	Y		1234567890
72	orgNo	统一社会信用代码	varchar2(50)	N		S21255
73	entType	企业类型	char(5)	N	用 5 位代码存储，分别用 Y/N 来表示，例如： YNNNN:表示为第一位经营企业：Y, 第二位平台企业：N 第三位物流仓储企业：N,第四位支付企业：N, 第五位其他相关企业：N	YNNNN
74	siteName	平台名称	varchar2(500)	N		xxx 商城
75	url	平台网址	varchar2(500)	N		www.xxx.com
76	busScope	主要商品类别	varchar2(1500)	N	经营商品	婴幼儿用品
77	remark	备注 2	varchar2(2000)	Y		
78	busRegion	企业经营区域范围	varchar2(200)	N	参见机构代码附件 第 9 章 9.2 附件	310000
业务参数：AbroadCompany 关联境外企业主体信息						
79	abroadCompanyName	境外企业名称	varchar2(255)	N		Shanghai Honyee Media Co.,LTD22

80	abroadLowMan	境外企业注册人	varchar2(128)	Y		San zhang
81	abroadAddr	境外企业注册地址	varchar2(512)	Y		No. 1907,Hebin West RD Pudong International Airport
82	abroadOfficeAddr	境外企业办公地址	varchar2(512)	Y		No. 1907,Hebin West RD Pudong International Airport
83	abroadContactMan	外企联系人	varchar2(128)	Y		李四
84	abroadContactTel	外企联系人电话	varchar2(64)	Y		87654321
85	abroadContactEmail	外企联系人邮箱	varchar2(128)	Y		abc@abc.com
86	abroadContactFax	外企联系人传真	varchar2(32)	Y		87654322
87	busiCertiNo	注册国相关贸易资质证明编号（境外）	varchar2(64)	Y		87654323
88	testPlatformName	试点平台名称	varchar2(128)	Y		上海
89	ebusiType	跨境电子商务经营贸易方式	char(1)	N	1: 直邮; 2: 自贸; 3: 兼有	1
90	ebusiFoodType	跨境电子零售商品种类	char(2)	N	01: 食品/化妆品; 98: 其他;	01
业务参数: Attachment 附件集合信息（上传附件需符合海关备案附件上传标准，详见 9.2 附件章节）						
91	QYXX4	营业执照	varchar2(125)	Y	必须为 pdf 格式，附件名为英文或数字的组合	qyxx4.pdf
92	QYXX5	税务登记	varchar2(125)	Y	必须为 pdf 格式，附件名为英文或数字的组合	qyxx5.pdf
93	QYXX6	组织结构代码证	varchar2(125)	Y	必须为 pdf 格式，附件名为英文或数字的组合	qyxx6.pdf
94	QYXX7	境内企业法人身份证	varchar2(125)	Y	必须为 pdf 格式，附件名为英文或数字的组合	qyxx7.pdf
95	QYXX8	境内企业银行帐号、开户行、开户证明	varchar2(125)	Y	必须为 pdf 格式，附件名为英文或数字的组合	qyxx8.pdf
96	QYXX9	对外贸易经营者备案登记表（保税模式必选）	varchar2(125)	Y	必须为 pdf 格式，附件名为英文或数字的组合	qyxx9.pdf
97	QYXX10	注册国相关贸易资质证明（境外）	varchar2(125)	Y	必须为 pdf 格式，附件名为英文或数字的组合	qyxx10.pdf
98	QYXX11	试点平台协议	varchar2(125)	Y	必须为 pdf 格式，附件名为英文或数字的组合	qyxx11.pdf

99	QYXX12	跨境电商授权协议或委托关系证明	varchar2(125)	Y	必须为 pdf 格式, 附件名为英文或数字的组合	qyxx12.pdf
100	QYXX13	食品化妆品质量安全管理制度	varchar2(125)	Y	必须为 pdf 格式, 附件名为英文或数字的组合	qyxx13.pdf
101	QYXX14	授权书	varchar2(125)	Y	必须为 pdf 格式, 附件名为英文或数字的组合	qyxx14.pdf
102	QYXX15	责任书	varchar2(125)	Y	必须为 pdf 格式, 附件名为英文或数字的组合	qyxx15.pdf
业务参数: 单体信息						
103	operationCode	操作编码	char(1)	N	字符串 1: 新增; 2: 修改;	1
104	spt1	扩展 1	varchar2(255)	N	境外企业所在国家 参见国家(海关)国别代码附件 第 9 章 9.2 附件	142
105	spt2	扩展 2	varchar2(255)	Y		
106	spt3	扩展 3	varchar2(255)	Y		
107	spt4	扩展 4	varchar2(255)	Y		
108	spt5	扩展 5	varchar2(255)	Y		
109	spt6	扩展 6	varchar2(255)	Y		
110	spt7	扩展 7	varchar2(255)	Y		
111	spt8	扩展 8	varchar2(255)	Y		
112	spt9	扩展 9	varchar2(255)	Y		
113	spt10	扩展 10	varchar2(255)	Y		

### 3.1.2.3 数据格式

电商/平台将接口数据字段以 JSON 格式组装

```
{
  "version": "v2.0",
  "commitTime": "20071117020101",
  "srcNCode": "KTJ0001",
  "coCode": "XXXX908",
  "tradeCode": "3100100001",
  "serialNumber": "20119182839304",
  "company": {
    "regCo": "xxx",
    "fullName": "xxx 网络公司",
    "customsCode": 2247,
    "coClass": "1",
    "creditMar": "000000",
    "examScore": 80,
    "validDate": "20141210",
    "accoBank": "工商银行",
    "accoNo": "31001617823050003043",
    "accoName": "张三",
    "accoCUR": "CNY",
    "accoNation": "CHN",
    "domesticBank": "工商银行",
    "domesticAccoNo": "31001617823050003046",
    "mailCo": "121344",
    "brokerType": "1",
  }
}
```

```

"rgDate":"20041210",
"regValidDate":"20241210",
"licenseId":"370100000004571",
"enFullCo":"Shanghai Honyee Media Co.,LTD22",
"enAddrCo":"No. 1907,Hebin West RD Pudong International Airport",
"addrCo":"上海市浦东新区六灶镇鹿园工业区鹿吉路 93-4",
"busiType":"10",
"contacCo":"张三",
"telCo":"12345678",
"emailCo":"abc@abc.com",
"faxCo":"87654321",
"apprDep":"rfsf",
"apprId":"43654747474",
"invFundT":1000,
"rgFund":3000,
"currCode":"CNY",
"taxyRgNo":"23544444756867868",
"chkDate":"20141215",
"coRegCode":"13454531",
"coBusiType":"1",
"consNotice":"XXXXXXXX",
"consNoticeUrl":"www.abc.com",
"consCompFlag":"1",
"consCompUrl":"www.cba.com",
"reposManageType":"2",
"storeAddr":"上海市浦东新区六灶镇鹿园工业区鹿吉路 93-3",
"storeRegNo":"54321",
"ebusiStoreAddr":"上海市浦东新区六灶镇鹿园工业区鹿吉路 93-2",
"ebusiStoreRegNo":"54322",
"evaluateFlag":"1",
"evaluateUnit":"跨境通",
"coType":"1",
"speCo":"11111",
"tradeArea":"上海",
"mainPro":"食品、饮料",
"actFund":1000,
"dutyFreeAmt":500,
"copFlag":"11111",
"copNote":"无",
"copGBCode":"134d533",
"copIoCode":"Abc123",
"copEndDate":"20141229",
"copRange":"食品、饮料",
"zoneOrgCode":"123Abc",
"zoneCustomsCode":"123A",
"zoneCopGBCode":"123Abc",
"zoneFullName":"xxx 网络公司",
"lawMan":"张三",
"lawManTel":"12345678",
"idNumber":"1234567890",
"orgNo":"12345678",
"entType":"12345678",
"siteName":"12345678",
"url":"12345678",
"busScope":"12345678",
"remark":"12345678",
"busRegion":"12345678"
},
"abroadCompany":{
  "abroadCoName":"Shanghai Honyee Media Co.,LTD22",
  "abroadLowMan":"San zhang",
  "abroadAddr":"No. 1907,Hebin West RD Pudong International Airport",
  "abroadOfficeAddr":"No. 1907,Hebin West RD Pudong International Airport",
  "abroadContactMan":"李四",
  "abroadContactTel":"87654321",

```

```

    "abroadContactEmail": "abc@abc.com",
    "abroadContactFax": "87654322",
    "busiCertiNo": "87654323",
    "testPlatName": "上海",
    "ebusiType": "1",
    "ebusiFoodType": "01"
  },
  "attachment": {
    "QYXX4": "qyxx4.pdf",
    "QYXX5": "qyxx5.pdf",
    "QYXX6": "qyxx6.pdf",
    "QYXX7": "qyxx7.pdf",
    "QYXX8": "qyxx8.pdf",
    "QYXX9": "qyxx9.pdf",
    "QYXX10": "qyxx10.pdf",
    "QYXX11": "qyxx11.pdf",
    "QYXX12": "qyxx12.pdf",
    "QYXX13": "qyxx13.pdf",
    "QYXX14": "qyxx14.pdf",
    "QYXX15": "qyxx15.pdf"
  },
  "operationCode": "1",
  "spt1": "142",
  "spt2": "",
  "spt3": "",
  "spt4": "",
  "spt5": "",
  "spt6": "",
  "spt7": "",
  "spt8": "",
  "spt9": "",
  "spt10": ""
}

```

### 3.1.3 品牌备案信息接口

#### 3.1.3.1 接口信息

数据流向：电商系统→CBT

接口方式	请求地址	说明
HTTP/HTTPS POST	http://61.152.165.75:8087/ciqInterface/brand/brandlist.htm	该接口地址为测试环境地址, 具体生产接口地址另行告知

#### 3.1.3.2 数据字段

参数列表（注意参数名称区分大小写），N 为非空，Y 为可空。

序号	参数名称	参数含义	数据类型	是否 可空	说明描述	例子
协议参数						
1	version	网关版本	char(10)	N	固定值：v2.0 注意为小写字母	v2.0
2	commitTime	提交时间	date	N	数字串，一共 14 位格式为：年[4 位]月[2 位]日 [2 位]时[2 位]分[2 位]秒[2 位]	20071117020101



3	srcNCode	代理商代码	char(7)	Y	字符串 CBT 平台分配的唯一代理商代码 (7 位字符)	KJT0001
4	coCode	企业代码	char(7)	N	字符串 CBT 平台分配的唯一电商代码 (7 位字符)	XXXX001
5	tradeCode	企业备案编号	varchar2(10)	N	品牌所属企业的备案编号	3100000001
6	serialNumber	流水号	varhchar2(32)	N	字符串 请求方生成唯一流水号规则为 coCode (7 位) +YYYYMMDDHHMMS S(14 位)+5 位流水号	XXXX0012011918283930400001
业务参数: Brand 商户主体信息						
7	brandNameChn	品牌中文名	varchar2(255)	N		xxx 网络公司
8	brandNameFrn	品牌外文名	varchar2(255)	N		Nike
9	brandId	品牌备案编号	varchar2(5)	Y	更新备案时需填写	10005
10	evaluateFlag	是否有品牌评估报告	char(1)	Y	0: 有品牌评估报告; 1: 没有品牌评估报告	0
11	evaluateUnit	第三方评估机构名称	varchar2(255)	Y		xxx 评测机构
12	brandCode	电商品牌编号	varchar2(10)	Y	各电商提供的各自编号	xxxx000001
业务参数: Attachment 附件集合信息 (上传附件需符合海关备案附件上传标准, 详见 9.2 附件章节)						
13	PPXX51	评估报告	varchar2(125)	Y	必须为 pdf 格式, 附件名为英文或数字的组合	ppxx51.pdf
14	PPXX52	授权文件 1	varchar2(125)	Y	必须为 pdf 格式, 附件名为英文或数字的组合	ppxx52.pdf
15	PPXX53	授权文件 2	varchar2(125)	Y	必须为 pdf 格式, 附件名为英文或数字的组合	ppxx53.pdf
16	PPXX54	授权文件 3	varchar2(125)	Y	必须为 pdf 格式, 附件名为英文或数字的组合	ppxx54.pdf
17	PPXX55	授权文件 4	varchar2(125)	Y	必须为 pdf 格式, 附件名为英文或数字的组合	ppxx55.pdf
18	PPXX56	授权文件 5	varchar2(125)	Y	必须为 pdf 格式, 附件名为英文或数字的组合	ppxx56.pdf
业务参数: 单体信息						
19	operationCode	操作编码	char(1)	N	字符串 1: 新增; 2: 修改;	1
20	spt1	扩展 1	varchar2(255)	Y		
21	spt2	扩展 2	varchar2(255)	Y		
22	spt3	扩展 3	varchar2(255)	Y		



### 3.1.3.3 数据格式

电商/平台将接口数据字段以 JSON 格式组装

```
{
  "version": "v2.0",
  "commitTime": "20071117020101",
  "srcNCode": "KTJ0001",
  "coCode": "XXXX001",
  "tradeCode": "3100000001",
  "serialNumber": "XXXX0012011918283930400001",
  "brand": {
    "brandNameChn": "耐克",
    "brandNameFrn": "nike",
    "brandId": "10005",
    "evaluateFlag": "0",
    "brandCode": "xxxx100005",
    "evaluateUnit": "xxx 评测机构"
  },
  "attachment": {
    "PPXX51": "ppxx51.pdf",
    "PPXX52": "ppxx52.pdf",
    "PPXX53": "ppxx53.pdf",
    "PPXX54": "ppxx54.pdf",
    "PPXX55": "ppxx55.pdf",
    "PPXX56": "ppxx53.pdf"
  },
  "operationCode": "1",
  "spt1": "",
  "spt2": "",
  "spt3": ""
}
```

### 3.1.4 商品备案信息接口

#### 3.1.4.1 接口信息

数据流向：电商系统→CBT

接口方式	请求地址	说明
HTTP/HTTPS POST	http://61.152.165.75:8087/ciqInterface/cargo/cargolist.htm	该接口地址为测试环境地址, 具体生产接口地址另行告知

#### 3.1.4.2 数据字段

参数列表（注意参数名称区分大小写），N 为非空，Y 为可空

序号	参数名称	参数含义	数据类型	是否可空	说明描述	例子
协议参数						
1	version	网关版本	char(10)	N	固定值：v2.0 注意为小写字母 V3.0 : 去掉品牌校验	v2.0 v3.0

2	commitTime	提交时间	date	N	数字串，一共 14 位 格式为：年[4 位]月[2 位]日 [2 位]时[2 位]分 [2 位]秒[2 位]	20071117020101
3	srcNCode	代理商户代码	char(7)	Y	字符串 CBT 平台分配的唯一代理商户代码（7 位字符）	KJT0001
4	coCode	企业代码	char(7)	N	字符串 CBT 平台分配的唯一电商代码（7 位字符）	XXXX001
5	tradeCode	企业备案编号	varchar2(10)	N	企业的海关备案编号	3100100001
6	serialNumber	流水号	varhchar2(32)	N	字符串 请求方生成唯一流水号 规则为 coCode（7 位） +YYYYMMDDHHMMSS(14 位)+5 位流水号	XXXX0012011918283930400001
业务参数：Cargo 商品主体信息						
7	codeId	电商商品编号	varchar2(16)	N	备案商品的 SKU 号，或者是商品的 GTIN。	23
8	codeTs	商品归类码	varchar2(16)	N	电商预归类编码，实为 CODE_HS（行邮税则号） 前两位 01，09 所属食品处，其他 所属通关心处	010111
9	hsCode	HS-CODE	varchar2(10)	N	HS-CODE，为不影响正常备案，此值须符合海关规范，长度为 10 位	1001245888
10	materialID	商品物资 ID	varchar2(32)	Y		2112454
11	copgNo	商品内部货号	varchar2(150)	Y		4214544
12	price	备案单价	number(19,5)	Y		1044
13	otherType	限制类商品标志	varchar2(1)	Y		0
14	unit1	第一计量单位	varchar2(3)	Y		222

15	unit2	第二计量单位	varchar2(3)	Y		333
16	chkPrice	重点审价标记	varchar2(1)	Y		1
17	noteS	备注	varchar2(255)	Y		备注
18	nameCh	商品中文名	varchar2(255)	N		乒乓球
19	nameEn	商品外文名	varchar2(255)	N		Pingpang
20	nameOther	其它名	varchar2(255)	Y		pp
21	gNote	商品描述	varchar2(512)	N	商品描述	乒乓球商品
22	cargoUnit	商品单位	varchar2(32)	Y	原商品单位数量字段拆分，变为单位、数量 2 个字段。	322
23	cargoNum	商品数量	number(19,5)	Y		10024
24	cargoPlace	商品产地	varchar2(64)	N	参见国家（海关）国别代码附件 第 9 章 9.2 附件	344
25	standardPlace	适用标准国别	varchar2(64)	N	参见国家（海关）国别代码附件 第 9 章 9.2 附件	344
26	producerName	生产厂家	varchar2(128)	Y		美国 xxx 厂家
27	brandId	品牌编号	varchar2(5)	Y	所属品牌的备案编号	10001
28	cargoFunction	商品功能	varchar2(512)	Y		体育
29	cargoPurpose	商品用途	varchar2(512)	Y		运动
30	cargoIngredient	商品成份	varchar2(1024)	N		纤维
31	cargoFactoryDate	商品出厂日期	date	Y		20071117
32	cargoModel	商品型号	varchar2(128)	N		A
33	cargoSpec	商品规格	varchar2(255)	N		25mm
34	transgenicFlag	转基因产品标识	char(1)	Y	0: 不是; 1: 是	0
35	forbidImportFlag	是否禁止进境物标识	char(1)	Y	0: 不是; 1: 是	0
36	flag1712	是否在 1712 公告范围内标识	char(1)	Y	0: 不在范围内; 1: 在范围内	1
37	cargoCrossId	商品备案编号	varchar2(30)	Y	更新备案时需填写	310010000110001100002
38	supplier	供应商	varchar2(500)	N		耐克
39	remark	其他	varchar2(2000)	Y		

40	busRegion	首次进口区域	varchar2(200)	N	参见机构代码附件第 9 章 9.2 附件	310000
业务参数: Attachment 附件集合信息 (上传附件需符合海关备案附件上传标准, 详见 9.2 附件章节)						
	SPXX51	评估报告	varchar2(125)	Y	必须为 pdf 格式, 附件名为英文或数字的组合	spxx51.pdf
	SPXX52	授权文件 1	varchar2(125)	Y	必须为 pdf 格式, 附件名为英文或数字的组合	spxx52.pdf
	SPXX53	授权文件 2	varchar2(125)	Y	必须为 pdf 格式, 附件名为英文或数字的组合	spxx53.pdf
	SPXX54	授权文件 3	varchar2(125)	Y	必须为 pdf 格式, 附件名为英文或数字的组合	spxx54.pdf
	SPXX55	授权文件 4	varchar2(125)	Y	必须为 pdf 格式, 附件名为英文或数字的组合	spxx55.pdf
	SPXX56	授权文件 5	varchar2(125)	Y	必须为 pdf 格式, 附件名为英文或数字的组合	spxx56.pdf
41	SPXX93	第三方自主检测报告	varchar2(125)	Y	必须为 pdf 格式, 附件名为英文或数字的组合	spxx93.pdf
42	SPXX94	检疫许可证及官方检疫证书 (商品在 1712 公告范围内, 则需要提供该文件)	varchar2(125)	Y	必须为 pdf 格式, 附件名为英文或数字的组合	spxx94.pdf
43	SPXX95	商品或生产企业取得的认证、注册、备案、许可等资质	varchar2(125)	Y	必须为 pdf 格式, 附件名为英文或数字的组合	spxx95.pdf
44	SPXX96	国外官方证书	varchar2(125)	Y	必须为 pdf 格式, 附件名为英文或数字的组合	spxx96.pdf
45	SPXX97	自由销售证明、第三方检验证书	varchar2(125)	Y	必须为 pdf 格式, 附件名为英文或数字的组合	spxx97.pdf
46	SPXX98	产品说明的中文对照资料	varchar2(125)	Y	必须为 pdf 格式, 附件名为英文或数字的组合	spxx98.pdf

47	SPXX99	其他	varchar2(125)	Y	必须为 pdf 格式，附件名为英文或数字的组合	spxx99.pdf
业务参数：单体信息						
48	operationCode	操作编码	char(1)	N	字符串 1: 新增; 2: 修改;	1
49	spt1	扩展 1	varchar2(255)	N	商品类型: 0: 直邮 1: 保税	0
50	spt2	扩展 2	varchar2(255)	Y	中国强制性产品认证 (3C) 编码	
51	spt3	扩展 3	varchar2(255)	Y	品牌中文名	
52	spt4	扩展 4	varchar2(255)	Y	品牌外文名	
53	spt5	扩展 5	varchar2(255)	Y	是否有品牌评估报告 (0: 有; 1: 没有)	
54	spt6	扩展 6	varchar2(255)	Y	第三方评估机构名称	
55	spt7	扩展 7	varchar2(255)	Y		
56	spt8	扩展 8	varchar2(255)	Y		
57	spt9	扩展 9	varchar2(255)	Y		
58	spt10	扩展 10	varchar2(255)	Y		

### 3.1.4.3 数据格式

电商/平台将接口数据字段以 JSON 格式组装

```
{
  "version": "v2.0",
  "commitTime": "20071117020101",
  "srcNCode": "KTJ0001",
  "coCode": "XXXX908",
  "tradeCode": "3100000041",
  "serialNumber": "20119182839304",
  "cargo": {
    "codeId": "23",
    "codeTs": "010111",
    "hsCode": "1001245894",
    "materialID": "2112454",
    "copgNo": "4214544",
    "price": 1044,
    "otherType": "0",
    "unit1": "222",
    "unit2": "333",
    "chkPrice": "1",
    "notes": "备注",
    "nameCh": "乒乓球",
    "nameEn": "Pingpang",
    "nameOther": "pp",
    "gNote": "乒乓球商品",
    "cargoUnit": "322",
    "cargoNum": 10024,
    "cargoPlace": "344",
    "standardPlace": "344",
    "producerName": "美国 xxx 厂家",
    "brandId": "12345",
    "cargoFunction": "体育",
    "cargoPurpose": "运动",
    "cargoIngredient": "纤维",
  }
}
```

```

    "cargoFactoryDate": "20071117",
    "cargoModel": "A",
    "cargoSpec": "25mm",
    "transgenicFlag": "0",
    "forbidImportFlag": "0",
    "cargoCrossId": "310010000110001100002",
    "flag1712": "1",
    "supplier": "310010000110001100002",
    "remark": "310010000110001100002",
    "busRegion": "310010000110001100002"
  },
  "attachment": {
    "SPXX51": "spxx51.pdf",
    "SPXX52": "spxx52.pdf",
    "SPXX53": "spxx53.pdf",
    "SPXX54": "spxx54.pdf",
    "SPXX55": "spxx55.pdf",
    "SPXX56": "spxx56.pdf",
    "SPXX93": "spxx93.pdf",
    "SPXX94": "spxx94.pdf",
    "SPXX95": "spxx95.pdf",
    "SPXX96": "spxx96.pdf",
    "SPXX97": "spxx97.pdf",
    "SPXX98": "spxx98.pdf",
    "SPXX99": "spxx99.pdf"
  },
  "operationCode": "1",
  "spt1": "1",
  "spt2": "",
  "spt3": "",
  "spt4": "",
  "spt5": "",
  "spt6": "",
  "spt7": "",
  "spt8": "",
  "spt9": "",
  "spt10": ""
}

```

## 3.2 备案审批信息查询类接口

### 3.2.1 简述

此接口涉及商户系统通过 CBT(上海跨境电商电子商务进口服务平台)查询信息。商户系统通过 HTTP/HTTPS 技术将备案审批信息 GET 到 CBT(上海跨境电商电子商务进口服务平台)。

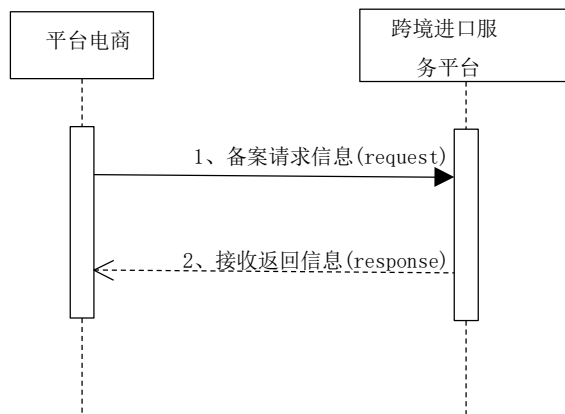

### 3.2.2 备案审批信息查询接口

#### 3.2.2.1 接口信息

数据流向：电商系统→CBT

接口方式	请求地址	说明
HTTP/HTTPS GET	http://61.152.165.75:8087/ciqInterface/query/auditQuery.htm	该接口地址为测试环境地址, 具体生产接口地址另行告知

#### 3.2.2.2 数据字段

参数列表（注意参数名称区分大小写），N 为非空，Y 为可空

序号	参数名称	参数含义	数据类型	是否 可空	说明描述	例子
协议参数						
1	version	网关版本	char(10)	N	固定值：v2.0 注意为小写字母	v2.0
2	srcNCode	代理商户代码	char(7)	Y	字符串 CBT 平台分配的唯一代理商户代码（7 位字符）	KJT0001
3	coName	企业名称	varchar2(100)	N	字符串 开户时提供的完整名称	xxx 网络公司
4	coCode	企业代码	char(7)	N	字符串 CBT 平台分配的唯一电商代码（7 位字符）	XXXX001
5	declaraType	备案申报类型	char(4)	N	QYXX：企业备案； PPXX：品牌备案； SPXX：商品备案	QYXX
6	tradeCode	企业备案编号	varchar2(10)	Y		3100001
7	brandId	品牌备案编号	varchar2(5)	Y		
8	cargoCrossId	商品备案编号	varchar2(30)	Y		
9	brandCode	品牌编号	varchar2(10)	Y	电商各自的编号，如有品牌备案编号则不填写	602
10	codeId	商品编号	varchar2(16)	Y	电商各自的编号，如有商品备案编号则不填写	4632

#### 3.2.2.3 数据格式

电商/平台将接口数据字段以 JSON 格式组装

```
{
```

```
"version": "v2.0",
"srcNCode": "KTJ0001",
"coName": "xxx 网络公司",
"coCode": "XXXX001",
"declaraType": "QYXX",
"tradeCode": "3100001",
"brandId": "",
"cargoCrossId": "",
"brandCode": "",
"codeId": ""
}
```

3.3 备案审核结果返回类接口

3.3.1 简述

此接口涉及 CBT(上海跨境电商电子商务进口服务平台)将商户、品牌和商品备案审核结果发送到商户系统。CBT(上海跨境电商电子商务进口服务平台)通过 HTTP/HTTPS 技术将信息 POST 到商户系统。商户系统接受响应，商户系统返回通信回执信息。

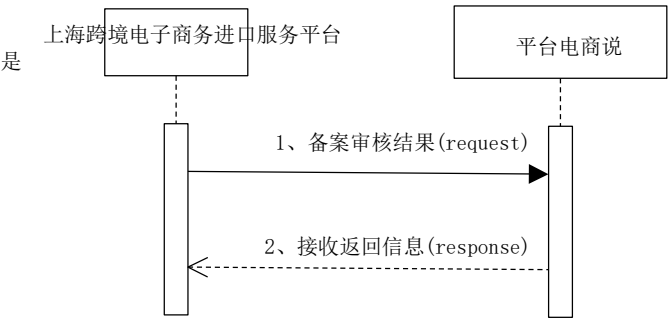

3.3.2 备案审核结果返回接口

3.3.2.1 接口信息

数据流向： CBT→电商系统

接口方式	请求地址	说明
HTTP/HTTPS POST	电商提供	接口地址中不要出现符号“?”, 例如 可行: http://www.abc.com/back.htm 不可行: http://www.abc.com/back.htm?cp=a

3.3.2.2 数据字段

参数列表（注意参数名称区分大小写），N 为非空，Y 为可空



序号	参数名称	参数含义	数据类型	是否 可空	说明描述	例子
协议参数						
1	version	网关版本	char(10)	N	固定值: v2.0 注意为小写字母	v2.0
2	commitTime	提交时间	date	N	数字串, 一共 14 位格 式为: 年[4 位]月[2 位] 日 [2 位]时[2 位]分[2 位]秒[2 位]	20071117020101
3	serialNumbe r	流水号	varhchar2(32)	N	字符串 请求方生成唯一流水号 规则为 coCode (7 位) +YYYYMMDDHHMMS S(14 位)+5 位流水号	XXXX00120119182 83930400001
4	coCode	企业代码	char(7)	N	字符串 CBT 平台分配的唯一 电商代码 (7 位字符)	XXXX001
5	apprMan	审核人	varchar2(30)	N		王五
6	orgCode	组织机构代 码	varchar2(10)	N		123Abc
7	apprType	审核报文类 型	char(4)	N	QYXX: 企业审核报 文; PPXX: 品牌审核 报文; SPXX: 商品审核报文	QYXX
8	tradeCode	企业备案编 号	varchar2(10)	N		3100001
9	brandId	品牌备案编 号	varchar2(5)	Y		
10	cargoCrossl d	商品备案编 号	varchar2(30)	Y		
11	brandCode	电商品牌编 号	varchar2(10)	Y		
12	codeId	电商商品编 号	varchar2(16)	Y		23
13	apprRtn	审核状态	char(2)	N	1: 审核通过[海关]; 2: 审核不通过[海 关] ; 3: 审核中[初审通过, 海关审核中];	1
14	apprAdvice	审核意见	varchar2(255)	Y		审批通过
15	apprTime	审核时间	date	N		20160121174854
16	sp1	扩展 1	varchar2(255)	Y		

17	sp2	扩展 2	varchar2(255)	Y		
18	sp3	扩展 3	varchar2(255)	Y		

### 3.3.2.3 数据格式

电商/平台将接口数据字段以 JSON 格式组装

```
{
  "version": "v2.0",
  "commitTime": "200711170201001",
  "serialNumber": "20119182839304",
  "apprMan": "王五",
  "orgCode": "123Abc",
  "apprType": "QYXX",
  "tradeCode": "3100001",
  "brandId": "",
  "cargoCrossId": "",
  "brandCode": "",
  "codeId": "",
  "apprRtn": "1",
  "apprAdvice": "审批通过",
  "apprTime": "20160121174854",
  "sp1": "",
  "sp2": "",
  "sp3": ""
}
```

### 3.3.3 备案审核结果返回接口通讯应答

#### 3.3.3.1 数据字段

参数列表（注意参数名称区分大小写），N 为非空，Y 为可空。

序号	参数名称	参数含义	数据类型	是否 可空	说明描述	例子
协议参数						
1	declaraType	备案申报类型	char(4)	N	QYXX: 企业备案; PPXX: 品牌备案; SPXX: 商品备案	QYXX
2	coCode	企业代码	char(7)	N	字符串 CBT 平台分配的唯一 电商代码（7 位字符）	XXXX001
3	tradeCode	企业备案编号	varchar2(10)	N	declaraType 为 QYXX 时 必填	3100001
4	brandId	品牌备案编号	varchar2(5)	Y	declaraType 为 PPXX、 SPXX 时必填	
5	brandCode	电商品牌编号	varchar2(10)	Y		
6	codeId	电商商品编号	varchar2(16)	Y		

7	cargoCrossId	商品备案编号	varchar2(30)	Y	declaraType 为 SPXX 时必填	
8	recvTime	接收时间	date	N	数字串，一共 14 位格式为：年[4 位]月[2 位]日 [2 位]时[2 位]分[2 位]秒[2 位]	20071117020101
9	rtnCode	返回代码	varchar2(6)	N	参考通用应答代码	000000
10	rtnDesc	返回描述	varchar2(255)	Y		正常返回
11	spt1	扩展 1	varchar2(255)	Y		
12	spt2	扩展 2	varchar2(255)	Y		
13	spt3	扩展 3	varchar2(255)	Y		

### 3.3.3.2 数据格式

CBT 将接口返回信息以 JSON 格式组装

```
{
  "declaraType": "QYXX",
  "coCode": "XXXX001",
  "tradeCode": "3100001",
  "brandId": "",
  "brandCode": "",
  "CodeId": "",
  "cargoCrossId": "",
  "recvTime": "20071117020101",
  "rtnCode": "000000",
  "rtnDesc": "正常返回",
  "spt1": "",
  "spt2": "",
  "spt3": ""
}
```

## 第 4 章 接口返回信息

### 4.1 备案申报类接口

#### 4.1.1 数据字段

参数列表（注意参数名称区分大小写），N 为非空，Y 为可空。

序号	参数名称	参数含义	数据类型	是否 可空	说明描述	例子
协议参数						
1	declaraType	备案申报类型	char(4)	N	QYXX: 企业备案; PPXX: 品牌备案; SPXX: 商品备案	QYXX
2	coCode	企业代码	char(7)	N	字符串 CBT 平台分配的唯一 电商代码（7 位字符）	XXXX001
3	tradeCode	企业备案编号	varchar2(10)	N		3100001

4	brandId	品牌备案编号	varchar2(5)	Y		
5	brandCode	电商品牌编号	varchar2(10)	Y		
6	codeId	电商商品编号	varchar2(16)	Y		
7	cargoCrossId	商品备案编号	varchar2(30)	Y		
8	recvTime	接收时间	date	N	数字串，一共 14 位格式为：年[4 位]月[2 位]日 [2 位]时[2 位]分[2 位]秒[2 位]	20071117020101
9	rtnCode	返回代码	varchar2(6)	N	参考通用应答代码	000000
10	rtnDesc	返回描述	varchar2(255)	Y		正常返回
11	sp1	扩展 1	varchar2(255)	Y		
12	sp2	扩展 2	varchar2(255)	Y		
13	sp3	扩展 3	varchar2(255)	Y		

#### 4.1.2 数据格式

CBT 将接口返回信息以 JSON 格式组装

```
{
  "declaraType": "QYXX",
  "coCode": "XXXX001",
  "tradeCode": "3100001",
  "brandId": "",
  "brandCode": "",
  "codeId": "",
  "cargoCrossId": "",
  "recvTime": "20071117020101",
  "rtnCode": "000000",
  "rtnDesc": "正常返回",
  "sp1": "",
  "sp2": "",
  "sp3": ""
}
```

## 4.2 备案审批信息查询类接口

### 4.2.1 数据字段

参数列表（注意参数名称区分大小写），N 为非空，Y 为可空。

序号	参数名称	参数含义	数据类型	是否 可空	说明描述	例子
协议参数						
1	aprrMan	审核人	varchar2(30)	Y		王五

2	orgCode	组织机构代码	varchar2(10)	Y		123Abc
3	apprType	审核报文类型	char(4)	N	QYXX: 企业审核报文; PPXX: 品牌审核报文; SPXX: 商品审核报文	QYXX
4	tradeCode	企业备案编号	varchar2(10)	N		3100001
5	brandId	品牌备案编号	varchar2(5)	Y		
6	brandCode	电商品牌编号	varchar2(10)	Y		
7	codeId	电商商品编号	varchar2(16)	Y		
8	cargoCrossId	商品备案编号	varchar2(30)	Y		
9	rtnCode	返回代码	varchar2(6)	Y	参考通用应答代码	000000
10	rtnDesc	返回描述	varchar2(255)	Y		正常返回
11	apprRtn	审核状态	char(1)	Y	1: 审核通过[海关]; 2: 审核不通过[海关]; 10: 未提交审核, 数据备案成功[初审]; 11: 审核中[初审]; 12: 审核通过, 海关审核中[初审]; 13: 审核不通过[初审]; 20: 海关报文未通过[备案异常]; 21: 接口校验未通过[备案异常]; 4: 人工审核中[海关端人工审核中];	1
12	apprAdvice	审核意见	varchar2(255)	Y		审批通过
13	apprTime	审核时间	date	Y		20141225
14	spt1	扩展 1	varchar2(255)	Y		
15	spt2	扩展 2	varchar2(255)	Y		
16	spt3	扩展 3	varchar2(255)	Y		

#### 4.2.2 数据格式

CBT 将接口返回信息以 JSON 格式组装

```

{
  "aprrMan": "王五",
  "orgCode": "123Abc",
  "aprrType": "QYXX",
  "tradeCode": "3100001",
  "brandId": "",
  "brandCode": "",
  "codeId": "",
  "cargoCrossId": "",
  "rtnCode": "000000",
  "rtnDesc": "正常返回",
  "aprrRtn": "1",
  "aprrAdvice": "审批通过",
  "aprrTime": "20141225",
  "spt1": "",
  "spt2": "",
  "spt3": ""
}

```

## 第 5 章 代码表

### 5.1 通用应答代码表

代码	名称	描述
000000	正常结果	正确返回码
000001	文件名格式不正确	错误返回码
000002	内容格式不正确	错误返回码
000003	数据保存失败	错误返回码
999999	其它异常结果	错误返回码。其它异常结果，且没有具体说明

## 第 6 章 签名机制

### 6.1 生成待签名字符串

#### 6.1.1 需要签名的字符串

在请求参数列表中，对接口字段组装成 json 格式字符串。

#### 6.1.2 生成待签名字符串

商户/平台提交信息到 CBT 时，是商户/平台对提交的数据进行加密生成签名字符串。CBT 接收到商户/平台的数据后，会对 Edata 参数值数据按照与商户相同的规则生成签名字符串，并与商家/平台提交的签名字符串（SignMsg 参数值）进行对比，从而保障交易中的数据不被非法篡改。

### 6.2 签名

#### 6.2.1 MD5 签名

在 MD5 签名时，需要私钥参与签名。MD5 的私钥是以大写英文字母和数字组成的 32 位字符串。商户与跨境公共服务平台联系，获取商户私钥信息。

- 请求时签名

当拿到请求时的待签名字符串后，需要把私钥（例如私钥值为 **ds12345**）直接拼接对待签名字符串（EData 参数值）后面，形成新的字符串，参照如下：

```
{"version": "v1.0", "commitTime": "20071117020101", ...}ds12345
```

利用 MD5 的签名函数对这个新的字符串进行签名运算，从而得到 32 位大写签名结果字符串（该字符串赋值于参数 SignMsg）。

## 第 7 章 实例

一、以下 JSON 格式的品牌备案审批信息：

1) EData=

```
{"version": "v2.0", "commitTime": "20071117020101", "coName": "xxx 网络公司",
  "coCode": "XXXX001", "serialNumber": "XXXX0012011918283930400001", "brand": {
    "tradeCode": "3100000001", "brandNameChn": "耐克",
    "brandNameFrn": "nike", "brandId": "10015", "evaluateFlag": "0", "evaluateUnit": "xxx 评测机构",
    "operationCode": "1", "spt1": "", "spt2": "", "spt3": ""
  }
}
```

2) 待加签串 EData+key，假如 key 值为 ds12345

```
{"version": "v2.0", "commitTime": "20071117020101", "coName": "xxx 网络公司",
  "coCode": "XXXX001", "serialNumber": "XXXX0012011918283930400001", "brand": {
    "tradeCode": "3100000001", "brandNameChn": "耐克",
    "brandNameFrn": "nike", "brandId": "10005", "evaluateFlag": "0", "evaluateUnit": "xxx 评测机构",
    "operationCode": "1", "spt1": "", "spt2": "", "spt3": ""
  }
}ds12345
```

SignMsg: 959976E68E4C4317107D5ED716B04982

注：以上**红色字体**字符串是根据**蓝色字体**的内容进行 MD5 摘要后的结果。

二、接口请求时传输参数 EData 的原始值(压缩 JSON)为：

```
{"version": "v2.0", "commitTime": "20071117020101", "coName": "xxx 网络公司",
  "coCode": "XXXX001", "serialNumber": "XXXX0012011918283930400001", "brand": {
    "tradeCode": "3100000001", "brandNameChn": "耐克", "brandNameFrn": "nike", "brandId": "10005",
    "evaluateFlag": "0", "evaluateUnit": "xxx 评测机构", "operationCode": "1", "spt1": "", "spt2": "", "spt3": ""
  }
}
```

注：以上数据格式非正式格式，具体格式参考接口信息中具体参数定义。

### 三、参数 EData 的原始值进行 URL 编码（UTF-8）值

```
%7b%22version%22%3a%22v2.0%22%2c%22commitTime%22%3a%220071117020101%22%2c%22coName%22%3a%22xxx+%e7%bd%91%e7%bb%9c%e5%85%ac%e5%8f%b8%22%2c%22coCode%22%3a%22XXX001%22%2c%22serialNumber%22%3a%22XXX0012011918283930400001%22%2c%22brand%22%3a%7b%22tradeCode%22%3a%223100000001%22%2c%22brandNameChn%22%3a%22e8%80%90%e5%85%8b%22%2c%22brandNameFrn%22%3a%22nike%22%2c%22brandId%22%3a%2210005%22%2c%22evaluateFlag%22%3a%220%22%2c%22evaluateUnit%22%3a%22xxx%e8%af%84%e6%b5%8b%e6%9c%ba%e6%9e%84%22%7d%2c%22operationCode%22%3a%221%22%2c%22spt1%22%3a%22%22%2c%22spt2%22%3a%22%22%2c%22spt3%22%3a%22%22%7d
```

### 四、Https Post 请求接口 URL

```
POST /getduty.do HTTP/1.1
Host: www.easipay.net
User-Agent: Mozilla/5.0 (Windows; U; Windows NT 5.1; en-US; rv:1.7.6)
Gecko/20050225 Firefox/1.0.1
Content-Type: application/x-www-form-urlencoded
Content-Length: 40
Connection: Keep-Alive
(----此处空一行----)
EData=%7b%22version%22%3a%22v2.0%22%2c%22commitTime%22%3a%220071117020101%22%2c%22coName%22%3a%22xxx+%e7%bd%91%e7%bb%9c%e5%85%ac%e5%8f%b8%22%2c%22coCode%22%3a%22XXX001%22%2c%22serialNumber%22%3a%22XXX0012011918283930400001%22%2c%22brand%22%3a%7b%22tradeCode%22%3a%223100000001%22%2c%22brandNameChn%22%3a%22e8%80%90%e5%85%8b%22%2c%22brandNameFrn%22%3a%22nike%22%2c%22brandId%22%3a%2210005%22%2c%22evaluateFlag%22%3a%220%22%2c%22evaluateUnit%22%3a%22xxx%e8%af%84%e6%b5%8b%e6%9c%ba%e6%9e%84%22%7d%2c%22operationCode%22%3a%221%22%2c%22spt1%22%3a%22%22%2c%22spt2%22%3a%22%22%2c%22spt3%22%3a%22%22%7d&Sig
nMsg=959976E68E4C4317107D5ED716B04982
```

注：以上请求地址非正式地址，请具体参考实际情况

## 第 8 章 常见问题

## 第 9 章 附录

### 9.1 币种

货币代码	货币名称	描述
CNY	人民币	
USD	美元	
EUR	欧元	



GBP	英镑	
JPY	日元	
HKD	港币	
SGD	新加坡元	

## 9.2 附件

机构代码: [机构码表.xls](#)

国别代码: [国别码表.xls](#)

附件上传标准: [海关备案附件上传标准.docx](#)